

| | | |
|---|--------------|--|
| Istituto Superiore Statale "Marisa Bellisario" | Page 1 of 18 | |
| | File | Integrazione Regolamento di Istituto-Norme AntiCOVID-19.docx |
| Integrazione Regolamento di Istituto-Norme AntiCOVID-19 _2020-21 | Revisione | 001 |
| | Codice | |
| | Data | 25/08/2020 |



ISTITUTO DI ISTRUZIONE SUPERIORE MARISA BELLISARIO INZAGO (MI)



Istituto | **ISTITUTO D'ISTRUZIONE SUPERIORE STATALE "Marisa Bellisario"**
Indirizzo | **Strada Statale Padana Superiore, 24 -20065 INZAGO,**
Sede Coordinata Via E. Curiel, 4- 20056 TREZZO S/ A.
Data Revisione | **11 settembre 2020**

Il Dirigente Scolastico
Prof. Gustavo Matassa

*(Firma autografa sostituita a mezzo stampa ai sensi
e per gli effetti dell'art:3, c.2, D.lgs. N.39/1993)*

Il Presidente del Consiglio di Istituto
Dott. Canali Marco

*(Firma autografa sostituita a mezzo stampa ai sensi
e per gli effetti dell'art:3, c.2, D.lgs. N.39/1993)*



| | | |
|---|--------------|---|
| Istituto Superiore Statale "Marisa Bellisario" | Page 2 of 18 | |
| | File | Integrazione Regolamento di Istituto-Norme AntiCOVID-19.docx |
| Integrazione Regolamento di Istituto-Norme AntiCOVID-19 _2020-21 | Revisione | 001 |
| | Codice | |
| | Data | 25/08/2020 |

Piano scuola 2020/21 Istituto Superiore Statale Marisa Bellisario

Integrazione Regolamento d'Istituto-Norme AntiCOVID-19

Indice generale

| | |
|--|----|
| Riferimenti legislativi | 2 |
| Premessa | 3 |
| La Scuola | 4 |
| Famiglie | 4 |
| Studentesse e studenti | 5 |
| Regolamentazione per il funzionamento durante l'emergenza COVID-19 | 6 |
| Offerta didattica in Modalità Mista: | 8 |
| Ingresso e uscita a scuola | 9 |
| Accesso ai bagni | 10 |
| La vita scolastica in presenza (in aula e nei laboratori) e a distanza | 11 |
| Permanenza all'interno delle aule | 11 |
| Laboratori | 12 |
| La vita a scuola fuori dall'aula (corridoi, ricreazione, accesso ai punti di erogazione di beni di conforto) | 12 |
| La palestra | 13 |
| Insegnanti | 14 |
| Personale ATA | 14 |
| Dalla "Didattica a Distanza" alla "Didattica Digitale Integrata": il piano scolastico per la DDI | 14 |
| Procedura di intervento su casi sospetti di contagio da SARS-CoV-2 | 15 |
| Procedimenti disciplinari | 16 |
| Conclusioni | 18 |

Riferimenti legislativi

Il presente regolamento è scritto alla luce, tra gli altri, delle seguenti fonti normative e regolamentari:

- Testo unico sulla sicurezza, D. Lgs. 81/2008 e s.m.i.
- Gestione delle operazioni di pulizia, disinfezione e sanificazione nelle strutture scolastiche, INAIL 2020



| | | |
|---|--------------|--|
| Istituto Superiore Statale "Marisa Bellisario" | Page 3 of 18 | |
| | File | Integrazione Regolamento di Istituto-Norme AntiCOVID-19.docx |
| Integrazione Regolamento di Istituto-Norme AntiCOVID-19 _2020-21 | Revisione | 001 |
| | Codice | |
| | Data | 25/08/2020 |

- Circolare N. 3/2020 "indicazioni per il rientro in sicurezza sui luoghi di lavoro dei dipendenti delle pubbliche amministrazioni" a firma di Fabiana Dadone
- Piano per la ripartenza 2020/2021, Manuale operativo, a cura dell'USR Veneto
- Anno scolastico 2020/21 e Covid-19. Materiali per la ripartenza. 10 suggerimenti per la stesura di checklist utili alla ripartenza, a cura dell'USR Emilia Romagna.
- Piano Scuola 2020/2021
- Documento tecnico sulla rimodulazione delle misure contenitive nel settore scolastico per lo svolgimento dell'esame di Stato nella scuola secondaria di secondo grado
- D.L. 19 del 25 marzo 2020.
- CCNL scuola 2016/2018.
- Linee guida per la didattica digitale integrata.
- Proposte operative per i dirigenti scolastici, del Politecnico di Torino.
- "Protocollo d'intesa per garantire l'avvio dell'anno scolastico nel rispetto delle regole di sicurezza per il contenimento della diffusione di Covid 19" del 6 agosto 2020 del Ministero dell'Istruzione.
- Citare questo documento come segue:
- Gruppo di Lavoro ISS, Ministero della Salute, Ministero dell'Istruzione, INAIL, Fondazione Bruno Kessler, Regione Emilia-Romagna, Regione Veneto. Indicazioni operative per la gestione di casi e focolai di SARS-CoV-2 nelle scuole e nei servizi educativi dell'infanzia. Versione del 21 agosto 2020. Roma: Istituto Superiore di Sanità; 2020. (Rapporto ISS COVID-19 n. 58/2020)

Premessa

Le condizioni nel mese di settembre, periodo di avvio dell'anno scolastico, presentano ancora elevati scenari di pericolosità per la circolazione del virus.

La situazione costringe tutti a comportamenti conformi e "sociali", nel senso di responsabili e consapevoli.

Va, comunque, sottolineato che tutte le misure prescritte e raccomandate dall'ISS, dall'OMS, dal Ministero della Salute possono ridurre il rischio di trasmissione in ambito scolastico, ma non possono azzerarlo. Tanto più, pertanto, appare necessario stringere un patto fra tutti gli attori coinvolti (operatori scolastici, famiglie, studenti e studentesse), per ridurre al massimo possibile le situazioni di rischio.

Al fine di essere, tutti, dalla stessa parte in questa sfida si rende necessario il rispetto di tutte le indicazioni e le regolamentazioni che la Dirigenza, il RSPP della scuola e il Consiglio di Istituto hanno deliberato e che dovranno deliberare.

Tutta la comunità, studentesse e studenti, docenti, personale e famiglie sono chiamati a stabilire un nuovo Patto di Corresponsabilità che ha come scopo **la salvaguardia della sicurezza e della salute di tutti**.

Tale nuovo Patto diviene **parte integrante del Regolamento di Istituto, del codice di comportamento e degli obblighi di servizio**.

Visto quanto detto in premessa, il Consiglio di Istituto, su sollecitazione del Comitato di Controllo e Monitoraggio Covid-19, del Dirigente Scolastico e dell'RSPP della scuola, emana la presente integrazione al Regolamento di Istituto.

Il documento individua e regola l'insieme di comportamenti e procedura da mettere in campo tra tutti i soggetti della comunità scolastica.



| | | |
|---|--------------|---|
| Istituto Superiore Statale "Marisa Bellisario" | Page 4 of 18 | |
| | File | Integrazione Regolamento di Istituto-Norme AntiCOVID-19.docx |
| Integrazione Regolamento di Istituto-Norme AntiCOVID-19 _2020-21 | Revisione | 001 |
| | Codice | |
| | Data | 25/08/2020 |

La Scuola

La scuola si è attivata per allestire spazi di fruizione didattica entro i quali la didattica in presenza possa svolgersi in sicurezza. Tale situazione - come detto anche dalle recenti indicazioni del CTS- è totalmente nuova e non vi sono esperienze certe o indicazioni univoche.

In questa sede non possiamo essere esaustivi e scrivere "nel modo migliore possibile", in quanto il distanziamento fisico, necessario, rende più difficile l'attivazione di didattiche collaborative che, in questa fase, le/i docenti sono costretti a reinventare continuamente in forme nuove, considerando il contesto totalmente straordinario.

Ad altre generazioni è toccato fare scuola (e fuggire da essa) sotto le bombe, e questo accade purtroppo ancora oggi, in alcune parti nel mondo; alla nostra tocca affrontare la complessa e fragile realtà creata dal Covid-19.

Alla luce della situazione emergenziale in cui ci troviamo, il Collegio dei Docenti è chiamato a redigere un **piano scolastico per la DDI**, anche facendo tesoro dell'esperienza pregressa confluita nel documento di Istituto **Linee Guida Didattica a Distanza IIS MARISA BELLISARIO**.

Da parte sua, la scuola si attiverà per reperire risorse volte a fornire dispositivi e schede di connessione su richiesta degli aventi titolo, sulla base dei criteri deliberati dal Consiglio di Istituto il 6 aprile 2020 con delibera n. 13/2019-2020, affinché nessuna studentessa e studente rimangano esclusi.

Le Famiglie

Le studentesse e gli studenti che frequentano l'IIS "Marisa Bellisario" di Inzago e Trezzo S/A rientrano in una fascia di età compresa tra i 14 e i 19 anni; ancor più grandi sono gli studenti dei corsi serali.

Sono quindi persone già adulte o che transitano verso l'ultima fase dell'adolescenza ed entrano nel mondo delle responsabilità, definite nel Codice Penale.

In relazione a ciò, al fine di contemperare le diverse esigenze, le famiglie sono quindi chiamate a collaborare direttamente mediante il continuo monitoraggio dello stato di salute di ciascun componente della famiglia stessa. Tale collaborazione risulta essere il PRIMO FRONTE della tutela e della sicurezza non solo della famiglia di tutta la salute pubblica. Importante quindi che tutti siano consapevoli della propria responsabilità e dell'importanza del proprio ruolo evitando che piccoli egoismi familiari possano inficiare i sacrifici dell'intera comunità scolastica.

Questa responsabilità si traduce in una attenzione particolare che comincia subito nel caso in cui si avvertano i sintomi compatibili con il Covid-19.

Si rimanda a questo proposito a quanto prescritto nel Piano Scuola 2020-2021, giusti gli allegati Verbali del CTS, in cui si specifica che "la *precondizione per la presenza a scuola di studenti e di tutto il personale a vario titolo operante è:*

- l'assenza di sintomatologia respiratoria o di temperatura corporea superiore a 37.5°C anche nei tre giorni precedenti;*



| | | |
|---|--------------|--|
| Istituto Superiore Statale "Marisa Bellisario" | Page 5 of 18 | |
| | File | Integrazione Regolamento di Istituto-Norme AntiCOVID-19.docx |
| Integrazione Regolamento di Istituto-Norme AntiCOVID-19 _2020-21 | Revisione | 001 |
| | Codice | |
| | Data | 25/08/2020 |

- non essere stati in quarantena o isolamento domiciliare negli ultimi 14 giorni;
- non essere stati a contatto con persone positive, per quanto di propria conoscenza, negli ultimi 14 giorni.

Chiunque presenti sintomatologia respiratoria o temperatura corporea superiore a 37.5°C dovrà restare a casa.

Si rimanda alla responsabilità individuale, con i conseguenti risvolti anche di carattere penale, l'osservanza dei tre punti sopra riportati pertinenti allo stato di salute proprio o dei minori affidati alla responsabilità genitoriale.

Le famiglie sono tenute a collaborare altresì nelle seguenti modalità:

- nel contattare il proprio medico curante (Pediatra di Libera Scelta o Medico di Medicina Generale) in caso di sintomatologia¹ e/o temperatura corporea superiore a 37,5°C, per le operatività connesse alla valutazione clinica e all'eventuale prescrizione del tampone naso-faringeo;
- nell' inviare tempestiva comunicazione di eventuali assenze per motivi sanitari in modo da rilevare eventuali cluster di assenze nella stessa classe;
- nel comunicare immediatamente al Dirigente Scolastico, che riveste anche l'incarico di referente scolastico per il Covid-19, nel caso in cui un alunno risultasse a stretto contatto con un caso confermato Covid-19.

In accordo con le indicazioni dell'OMS e del CTS, al fine di affrontare socialmente queste questioni, si raccomandano fortemente due strategie preventive:

1. Installazione dell'APP "Immuni"  sui dispositivi mobili personali di ogni singolo componente della famiglia. In questo modo il nucleo familiare sarà avvisato di possibili esposizioni e si avrà uno strumento valido di prevenzione attiva.
2. Sottoporsi al vaccino anti-influenzale al fine di limitare la possibile confusione sintomatologica tra un'influenza "normale/stagionale" dal contagio del Covid-19, limitando i falsi allarmi.

Le Studentesse e gli Studenti

Come detto, la responsabilità sociale nasce dai comportamenti dei singoli, quindi la prevenzione comincia a casa, già PRIMA di avviarsi verso scuola. La prima cosa da fare è un attento monitoraggio del proprio stato di salute e un **comportamento preventivo adeguato alle diverse situazioni nell'arco dell'intera giornata**: nello stare a scuola, nel tragitto casa-scuola, come anche negli altri momenti del proprio tempo libero. In ognuno di questi momenti ognuno deve sempre essere responsabile, consapevole e in perfetta buona fede.

¹ Si riportano di seguito i **sintomi più comuni di COVID-19**: febbre, tosse, cefalea, sintomi gastrointestinali (nausea/vomito, diarrea), faringodinia, dispnea, mialgie, rinorrea/congestione nasale; sintomi più comuni nella popolazione generale: febbre, brividi, tosse, difficoltà respiratorie, perdita improvvisa dell'olfatto (anosmia) o diminuzione dell'olfatto (iposmia), perdita del gusto (ageusia) o alterazione del gusto (disgeusia), rinorrea/congestione nasale, faringodinia, diarrea.



| | | |
|---|--------------|--|
| Istituto Superiore Statale "Marisa Bellisario" | Page 6 of 18 | |
| | File | Integrazione Regolamento di Istituto-Norme AntiCOVID-19.docx |
| Integrazione Regolamento di Istituto-Norme AntiCOVID-19 _2020-21 | Revisione | 001 |
| | Codice | |
| | Data | 25/08/2020 |

La scuola dispone di misuratori di temperatura e, in qualsiasi momento, potrà farne uso per monitorare le situazioni dubbie, anche a campione all'ingresso a scuola, o in modo continuo e prima dell'accesso alle aree scolastiche; questo in relazione all'evolversi della situazione epidemiologica e dispositiva.

Nella scuola l'insieme di possibili azioni e comportamenti è molto complesso, quindi il criterio comune deve essere il buon senso e la responsabilità sociale di tutti, ma vi sono anche diverse specifiche situazioni che sono state oggetto di una attenta analisi e regolamentazione.

Le studentesse e gli studenti dovranno rispettare scrupolosamente tutte le indicazioni di sicurezza (distanziamento, uso della mascherina, igienizzazione...). La violazione delle norme comportamentali di sicurezza si configurerà come violazione del Codice Disciplinare e sarà oggetto di procedimento disciplinare a norma del Regolamento di Istituto (cfr. successivo paragrafo **Procedimenti disciplinari**).

Regolamentazione per il funzionamento durante l'emergenza COVID-19

La disciplina di cui al presente regolamento è suscettibile di successivi aggiornamenti e/o modifiche al variare della indicazioni e delle misure cautelative prescritte a livello centrale o regionale e secondo il variare della situazione contestuale ed epidemiologica.

Visto l'insieme di azioni e misure da attuare, considerata la configurazione architettonica delle diverse sedi e la configurazione delle classi, sia in termini di corsi attivati che in numero di studenti;

Valutati i parametri di distanziamento interpersonale indicati dai diversi documenti tecnici del MIUR e del CTS;

Viste le richieste della Città Metropolitana, che chiedono di ridurre e diversificare l'assembramento sui mezzi di trasporto e negli spazi comuni a scuola ai fini del contenimento dei possibili assembramenti e situazioni di rischio;

Viste le dimensioni e gli spazi relativi alle aule disponibili, nonché le raccomandazioni riguardanti i rischi di assembramento e di interferenza per gli studenti e il personale:

l'intero funzionamento della scuola è stato organizzato considerandola volontà di contenere al massimo la curva di rischio al fine di evitare un eccesso di presenza della popolazione studentesca, che si rifletterebbe in:

- elevato carico di presenze ai fini del pericolo di assembramenti e distanziamento sia dentro che fuori scuola
- un incremento dei rischi di eccessiva presenza durante gli intervalli e nei servizi;
- un elevato "carico" in aggiunta sul sistema generale dei trasporti a livello locale e provinciale,

Visto quanto sopra esposto, si è valutato che per l'a.s. 2020/2021 le attività didattiche saranno effettuate in presenza, ma con scaglionamento di ingresso e di uscita.

Si predispongono comunque un piano di offerta didattica in **MODALITÀ "MISTA" PRESENZA-DISTANZA**, laddove il variare degli scenari pandemici, rendesse necessario ipotizzare una diminuzione del "carico" della presenza in istituto.

Tale eventuale modalità prevede che l'offerta formativa venga effettuata con una parte delle



| | | |
|--|--------------|--|
| Istituto Superiore Statale "Marisa Bellisario" | Page 7 of 18 | |
| | File | Integrazione Regolamento di Istituto-Norme AntiCOVID-19.docx |
| Integrazione Regolamento di Istituto-Norme AntiCOVID-19_2020-21 | Revisione | 001 |
| | Codice | |
| | Data | 25/08/2020 |

studentesse e degli studenti in presenza, in Istituto, e con la rimanente parte complementare che segue le attività didattiche a distanza in modalità digitale, presso la propria abitazione.

CLASSI PRIME
IN PRESENZA

Al fine di garantire una accoglienza adeguata ai nuovi studenti favorendo il loro inserimento nella Comunità e sostenendo il processo di costituzione dei gruppi-classe, **LE CLASSI PRIME DI TUTTI GLI INDIRIZZI SEGUIRANNO SEMPRE IN PRESENZA**, compatibilmente con l'evolversi della situazione emergenziale.

DVA IN PRESENZA

Inoltre, visto che il DM n. 39 del 26 giugno 2020 sottolinea l'importanza della presenza quotidiana a scuola degli alunni DVA ai fini di un loro maggiore coinvolgimento e per il necessario supporto alle loro disabilità, **TUTTI GLI STUDENTI DVA FREQUENTERANNO SEMPRE IN PRESENZA**, salvo specifiche e motivate richieste delle famiglie valutate e accolte dal Consiglio di Classe.

Quindi in sintesi:

- **CLASSI PRIME:** ai fini dell'accoglienza le classi prime svolgeranno le lezioni SEMPRE in presenza, tale condizione sarà prorogata o meno a seconda del variare delle situazione.
- **TUTTE LE ALTRE CLASSI:** frequenteranno le lezioni alternativamente in presenza e a distanza in modalità **Didattica Integrata Digitale-DID²** secondo le indicazioni seguenti:

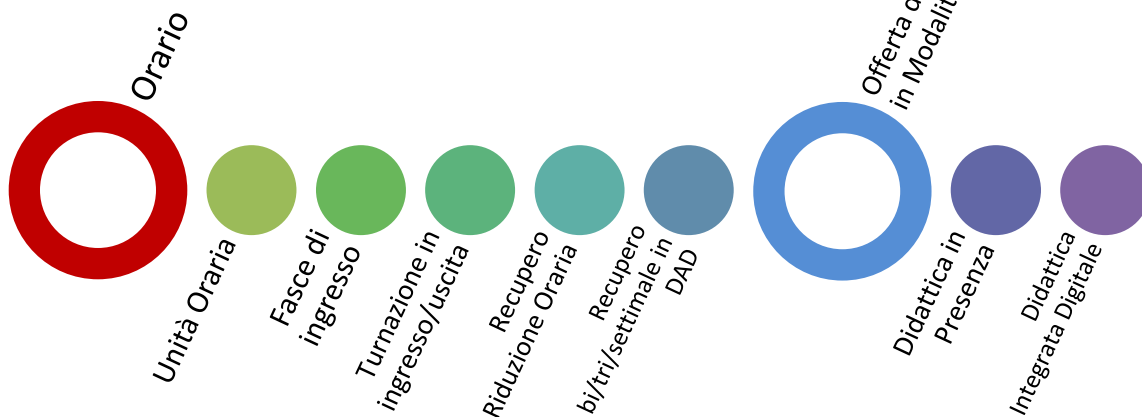

Pertanto, fino ad ulteriori successive valutazioni:



Orario Scolastico: L'unità oraria sarà intera (60') con la sola riduzione della prima e ultima ore di 10' come da Delibera del CdI del 31.08.2020 per cause di forza maggiore per i mezzi di trasporto.

In accordo alle richiesta di Città metropolitana e alle indicazioni MIUR, sono stati previsti **OBBLIGATORIAMENTE** due turni di ingresso con rotazione periodica. L'orario sarà quindi organizzato con **due scaglioni** di ingresso/uscita.

²**Didattica Digitale Integrata:** Modalità che integra l'offerta didattica tradizionale con l'ausilio di dispositivi digitali permettendo la contemporanea erogazione in modalità diretta – in classe- e in modalità remota, a casa tramite connessione digitale.



| | | |
|--|--------------|--|
| Istituto Superiore Statale "Marisa Bellisario" | Page 8 of 18 | |
| | File | Integrazione Regolamento di Istituto-Norme AntiCOVID-19.docx |
| Integrazione Regolamento di Istituto-Norme AntiCOVID-19_2020-21 | Revisione | 001 |
| | Codice | |
| | Data | 25/08/2020 |

UNITA' ORARIA DI 60 MINUTI

| SCAGLIONE 1 | | SCAGLIONE 2 | |
|---------------|--|---------------|--|
| 1^ fascia | 2^ fascia (all'interno della prima ora di lezione) | 1^ fascia | 2^ fascia (all'interno della prima ora di lezione) |
| 07.55 – 08.00 | 08.00 – 08.05 | 08.55 – 09.00 | 09.00 – 09.05 |

Le operazioni di ingresso inizieranno alle ore 7.55 e si dovranno concludere entro le ore 8,05 per il PRIMO SCAGLIONE, mentre per IL SECONDO SCAGLIONE inizieranno alle ore 8.55 e si concluderanno entro le ore 9.05.

Tutti gli studenti in ritardo (che arriveranno dopo le 8.05 o 9.05) entreranno dal varco C.2 (Cancelletto pedonale lato parcheggio Supermercato) solo su autorizzazione del personale scolastico.

Analogo sfasamento sarà conseguentemente adottato per le uscite.

L'orario sarà strutturato secondo il seguente prospetto:

| A. ORARIO 8.00-14.00 (6 ORE) - 8.00-13.00 (5 ORE) | B. ORARIO 9.00 -15.00 (6 ORE) 9.00 -14.00 (5 ORE) |
|---|--|
| 1. 08.00 – 08.50 (50') | 1. 09.00 – 09.50 (50') |
| 2. 08.50 – 09.50 (60') | 2. 09.50 – 10.50 (60') |
| 3. 09.50 – 10.50 (60') | 3. 10.50 – 11.50 (60') |
| 4. 10.50 – 11.50 (60') | 4. 11.50 – 12.50 (60') |
| 5. 11.50 – 12.50 (60') | 5. 12.50 – 13.50 (60') |
| 6. 12.50 – 13.40 (50') | 6. 13.50 – 14.40 (50') |

Gli intervalli le classi con orario di 4 ore avranno un solo intervallo

Offerta didattica in Modalità Mista:

Se necessario, per esigenze di quarantena parziale, o per scelte dettate dal variare delle condizioni sanitarie, l'offerta didattica in modalità Mista - espressamente prevista tra le indicazioni ministeriali - permetterà di ridurre il "carico" di presenza della popolazione studentesca con la conseguente riduzione della curva di rischio, senza ledere il diritto all'istruzione.

L'Istituto, infatti, prevede la perfetta integrazione tra la modalità didattica in "presenza" nella erogazione in modalità di Didattica Digitale Integrata (DDI); a tal riguardo, si provvede anche alla rielaborazione del Documento di Istituto per la DaD, già deliberato dal CD e dal CDI, e a farlo confluire nel **Piano per la Didattica Digitale Integrata**, che a sua volta verrà assorbito dal P.T.O.F di Istituto.

Questa modalità prevede che tutte le lezioni siano svolte sempre in modalità digitale tramite l'uso della piattaforma istituzionale identificata nelle **G Suite for educational di Google** con le relative applicazioni.

In tal modo, allo/a studente/ssa - in presenza in classe o in modalità remota nella propria casa - viene erogata la stessa offerta formativa, con omogeneità di mezzi e strumenti didattici.

La turnazione della presenza permette inoltre di:

- ✓ Mantenere la continuità della relazione con il gruppo classe e il corpo docente,



| | | |
|---|--------------|--|
| Istituto Superiore Statale "Marisa Bellisario" | Page 9 of 18 | |
| | File | Integrazione Regolamento di Istituto-Norme AntiCOVID-19.docx |
| Integrazione Regolamento di Istituto-Norme AntiCOVID-19 _2020-21 | Revisione | 001 |
| | Codice | |
| | Data | 25/08/2020 |

- ✓ Valutare e programmare un adeguato piano di riscontri sulla ricaduta didattica sia in termini di recupero, di supporto e di valutazione.

La modalità mista richiede un impegno da parte della famiglia in termini di messa a disposizione di tecnologia e dispositivi digitali. Da parte sua, la scuola – come fatto durante la fase del *lockdown*, secondo i criteri già deliberati dal Consiglio di Istituto – ove possibile provvederà all'attivazione di tutte le fasi di acquisizione di risorse finalizzate al sostegno delle studentesse e studenti e delle famiglie con disagio socio-economico.

Sia per la **Didattica Digitale Integrata** che per la **Didattica a Distanza**, le famiglie sono direttamente coinvolte e responsabilizzate ai fini della corretta e continua partecipazione, assiduità e correttezza dei comportamenti. A tal riguardo, si provvede anche alla stipula di un nuovo Patto di Corresponsabilità.

In relazione alla necessità di **RIORGANIZZAZIONE E USO DEGLI SPAZI SCOLASTICI** si è proceduto a:

- Ad analizzare e verificare tutti gli ambienti, i luoghi, gli spazi dei diversi edifici dell'Istituto ai fini dell'individuazione del corretto rapporto tra presenze degli studenti in relazione alle attività e alle esigenze di distanziamento e di destinazione.
- Per ogni ambiente è stato individuato e classificato il massimo affollamento e i margini per il rispetto dei distanziamenti.
- Sono stati individuati moltiplicati e differenziati i varchi di accesso alle strutture.
- Sono stati definiti e individualizzati specifici percorsi differenziati per ogni classe per l'accesso alle aule.
- Sono stati previsti, in orario, degli intervalli differenziati per classe e per piano: gli studenti avranno l'obbligo di permanenza sullo stesso piano della propria aula.

In modo particolare relativamente ai seguenti punti:

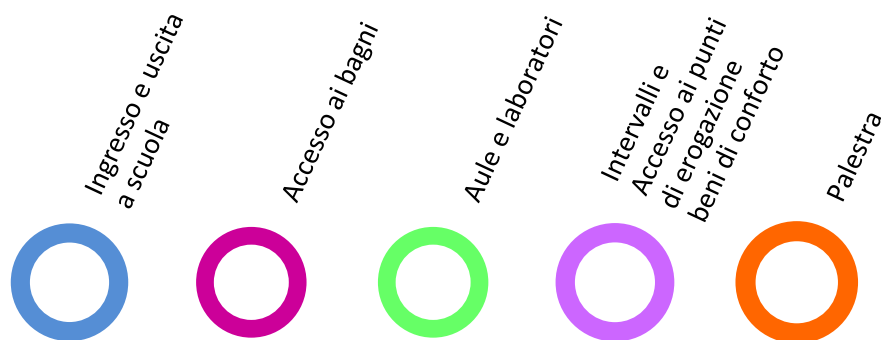

Ai fini del contenimento e del rispetto delle misure di sicurezza si è deciso quanto segue:

Ingresso e uscita a scuola

Per ogni sede dell'Istituto, sono stati allestiti e identificati appositi layout in allegato



| | | |
|---|---------------|--|
| Istituto Superiore Statale "Marisa Bellisario" | Page 10 of 18 | |
| | File | Integrazione Regolamento di Istituto-Norme AntiCOVID-19.docx |
| Integrazione Regolamento di Istituto-Norme AntiCOVID-19 _2020-21 | Revisione | 001 |
| | Codice | |
| | Data | 25/08/2020 |

Varchi di accesso all'area scolastica multipli e differenziati

Ingressi negli edifici multipli e differenziati

Percorsi specifici assegnati in maniera univoca ad ogni classe.

Le famiglie, le studentesse e gli studenti dovranno prendere conoscenza di tutte le indicazioni riportate nei documenti e nelle informative messe a disposizioni (*tramite circolari, sito web, etc*) e dovranno seguire le indicazioni del personale della scuola posto ai varchi ed entreranno ESCLUSIVAMENTE dove loro indicato. Tutte le fasi di transito - una volta entrati a scuola - dovranno essere effettuate avendo cura di rispettare le distanze fisiche tra chi precede e chi segue, eventualmente posizionandosi da un lato se ci si dovesse fermare per un qualsiasi motivo. **SONO DA EVITARE IN OGNI CASO ASSEMBRAMENTI**, anche nelle fasi di attesa e di uscita fuori dalle aree scolastiche.

All'ingresso e all'uscita da scuola gli/le insegnanti accoglieranno /condurranno le studentesse e gli studenti secondo i percorsi individuati, l'uscita da scuola avverrà in modo ordinato e controllato, sostanzialmente, secondo le regole di un'evacuazione ordinata entro la quale studentesse e studenti dovranno procedere rispettando il distanziamento fisico ed evitando di utilizzare percorsi non a loro assegnati.

In tutto l'edificio saranno predisposte **opportune segnaletiche, e planimetrie** con riportate le indicazioni dei percorsi; tali layout saranno resi disponibili e scaricabili anche attraverso il sito web della scuola.

I docenti e il personale ATA saranno chiamati a vigilare e ad intervenire tempestivamente per bloccare/evitare comportamenti impropri che potrebbero mettere a repentaglio l'incolumità di tutti, segnalando alla dirigenza comportamenti scorretti e il mancato rispetto delle regole.



Figura 1 Esempio di Layout dei percorsi



Accesso ai bagni

L'accesso ai bagni è contingentato e presso i locali antistanti non potrà essere superata - anche in coda di attesa - la capienza dei medesimi. Gli studenti e le studentesse si disporranno in una fila ordinata e distanziata per accedervi, resteranno in fila indossando la mascherina e si laveranno le mani prima di entrare in bagno; si laveranno ancora le mani in uscita. Laddove notino che i bagni non siano perfettamente in ordine, avranno cura di segnalare la problematica immediatamente ai collaboratori e alle collaboratrici scolastiche che provvederanno tempestivamente alla sua soluzione secondo dinamiche vincolate dalle

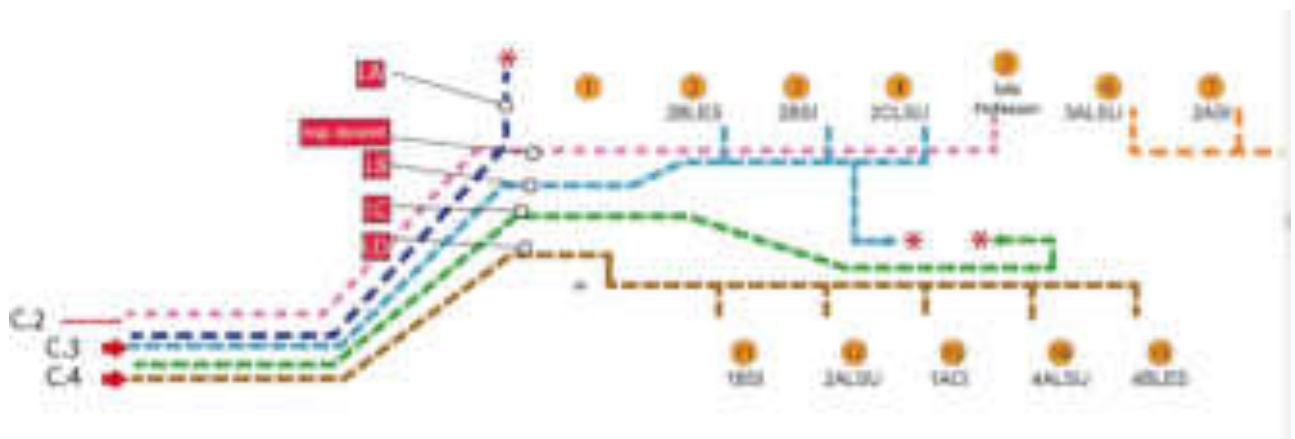

| | | |
|---|---------------|--|
| Istituto Superiore Statale "Marisa Bellisario" | Page 11 of 18 | |
| | File | Integrazione Regolamento di Istituto-Norme AntiCOVID-19.docx |
| Integrazione Regolamento di Istituto-Norme AntiCOVID-19 _2020-21 | Revisione | 001 |
| | Codice | |
| | Data | 25/08/2020 |

norme di prevenzione richiamate nelle premesse regolamentari e normative del presente documento e in relazione al piano delle attività e alle direttive.

Gli stessi collaboratori/trici vigileranno sulle dinamiche relative alla presenza e alla eventuale necessità di allontanare gli studenti in caso di rischio di assembramenti.

Sempre con lo scopo di limitare assembramenti, l'accesso ai bagni, se necessario, sarà permesso solo durante l'orario di lezione, previo permesso accordato dall'insegnante incaricato di valutare la sensatezza e la frequenza delle richieste. I collaboratori e le collaboratrici scolastiche al piano avranno cura di monitorare la situazione onde evitare abusi e perdite di tempo strumentali.



La vita scolastica in presenza (in aula e nei laboratori) e a distanza

Permanenza all'interno delle aule

Per ogni aula è stata indicata la **capienza massima** possibile ai fini del distanziamento in accordo con le indicazioni del CTS e del MIUR.

Il numero massimo di studentesse e studenti è quindi definito in termini di sicurezza e non può essere superato.

I banchi saranno posizionati seguendo le indicazioni definite da adesivi segnalatori a pavimento per indicare la posizione degli arredi e per la immediata percezione dell'eventuale "spostamento", in modo da poter immediatamente procedere al corretto posizionamento.

E' fatto espresso divieto di modificare deliberatamente il layout d'aula.

Chiunque si accorga che uno studente o una studentessa non siano nella posizione corretta è chiamato a collaborare alla segnalazione della distorsione, beninteso entro forme di educazione e tempistiche rispettose del lavoro in corso.

Gli studenti dovranno rispettare rigorosamente le misure di distanziamento, evitando di muoversi dal proprio posto, se non strettamente necessario e comunque solo se autorizzati dal docente.

Tutte le studentesse e gli studenti **dovranno essere in possesso di una mascherina**, che - salvo indicazioni diverse che dovessero emergere nel corso delle evoluzioni epidemiologiche da parte di organismi superiori - non indosseranno quando in postazione statica, ma la indosseranno se dovranno alzarsi e muoversi o parlare e comunque quando le condizioni determinino la riduzione della distanza minima prevista di 1 metro.

I consigli di classe potranno proporre delle configurazioni aggiuntive. Le proposte saranno presentate alla dirigenza e al comitato di controllo che si farà carico di valutarle, validarle rispetto ai requisiti e autorizzarle. Nelle aule saranno affissi i layout con la disposizione degli arredi e le distanze da rispettare.

Gli zaini contenenti il materiale didattico saranno tenuti fuori dall'aula, così come gli indumenti (ad es. i cappotti) che dovranno essere messi in apposite buste portate da casa e posti sotto la sedia

Occorre, infatti, evitare che tra oggetti personali e indumenti vi sia contatto. Stessa misura va seguita da parte di tutto il personale scolastico.



| | | |
|---|---------------|--|
| Istituto Superiore Statale "Marisa Bellisario" | Page 12 of 18 | |
| | File | Integrazione Regolamento di Istituto-Norme AntiCOVID-19.docx |
| Integrazione Regolamento di Istituto-Norme AntiCOVID-19 _2020-21 | Revisione | 001 |
| | Codice | |
| | Data | 25/08/2020 |

Durante le ore di IRC gli studenti frequentanti resteranno nella loro aula, mentre quelli che non si avvalgono di tale insegnamento saranno accompagnati dal personale scolastico in appositi luoghi definiti per svolgere attività alternative, eccezion fatta per le prime e le ultime ore, per le quali sarà concesso l'ingresso posticipato o l'uscita anticipata. Di ogni spostamento di studenti e accorpamento, va tenuto apposita registrazione ai fini della rintracciabilità dei contatti.

Sarà installato un dispenser igienizzante per le mani in ogni aula.

Al cambio dell'ora, durante gli intervalli previsti per ogni spazio didattico, e ogni qual volta uno degli insegnanti in aula lo riterrà necessario alla luce degli eventi che si verranno a creare nel corso della lezione come, ad esempio, starnuti o colpi di tosse di qualcuno, **sid ovrà provvedere ad arieggiare i locali**. Il docente in servizio vigilerà su tale pratica.

Il docente svolgerà la lezione all'interno dell'area di sicurezza definita dal layout dell'aula che garantisce la distanza minima di 2 metri dagli studenti. Ove possibile sarà garantita una ulteriore protezione per tutti costituita da un divisore trasparente in plexiglass posta in cattedra, dietro al quale il docente potrà parlare anche senza mascherina, mentre se dovrà spostarsi in aula dovrà indossare la mascherina o la visiera. I/le docenti potranno utilizzare mascherine e visiere proprie, se conformi, oppure quelle fornite dalla scuola.

Studentesse e studenti avranno cura di avere sempre a portata di mano un fazzoletto nel quale starnutire o tossire se necessario.

Nel caso, frequente, di compresenze tra insegnanti (di posto comune, tecnico pratico e di sostegno) e altre figure adulte (ad esempio gli/le educatori/trici e gli/le Assistenti Tecnici/che), questi avranno cura di progettare il lavoro in modo condiviso e sinergico al fine di garantire le migliori didattiche possibili entro il quadro generale nel quale occorre garantire il distanziamento fisico in via ordinaria, oppure occorre assumere le contromisure necessarie laddove questo non sia didatticamente possibile. In questo caso, si farà uso di mascherine/visiere e guanti e si provvederà a un frequente uso degli igienizzanti per le mani.

Laboratori

Nei laboratori il numero massimo di alunni sarà definito considerando sempre il metro di distanza che deve intercorrere tra loro e i 2 metri di distanza dal docente all'alunno più vicino. All'interno dei laboratori, gli **arredi saranno disposti in modo tale da garantire il distanziamento fisico. Sarà predisposta apposita segnaletica**. Il personale potrà spostarsi dalla sua posizione fissa, muoversi tra i banchi o le postazioni di lavoro e avvicinarsi agli allievi solo se indossa la mascherina chirurgica (così come gli allievi stessi) e toccare le stesse superfici toccate dall'allievo solo se prima si è disinfettato le mani.

Nei laboratori dove vi sono delle postazioni fisse (ad es. laboratori di informatica) e dove si prevede un elevato numero di studenti si valuterà la predisposizione di appositi pannelli di plexiglass, che dovranno essere igienizzati ad ogni cambio di classe.



La vita a scuola fuori dall'aula

(corridoi, ricreazione, accesso ai punti di erogazione di beni di conforto)

La scuola non si sviluppa solo in aula, ma anche nei momenti di intervallo, nei corridoi sui diversi piani negli atri comuni. Il Regolamento di Istituto già offre indicazioni per l'uso in situazione di normalità per questi spazi. In relazione alle esigenze di tutela e di salvaguardia e sicurezza di tutti, si indicano qui i



| | | |
|---|---------------|--|
| Istituto Superiore Statale "Marisa Bellisario" | Page 13 of 18 | |
| | File | Integrazione Regolamento di Istituto-Norme AntiCOVID-19.docx |
| Integrazione Regolamento di Istituto-Norme AntiCOVID-19 _2020-21 | Revisione | 001 |
| | Codice | |
| | Data | 25/08/2020 |

comportamenti da tenere:

- **In corridoio.** Il transito nei corridoi deve sempre avvenire lungo le direzioni e secondo le indicazioni e la segnaletica presente. Tutte le studentesse e studenti nel transitare dovranno **"tenere la destra"** camminando quindi in modo da aumentare la distanza da eventuali altre persone che procedessero in direzione opposta. In alcuni spazi o corridoi potrebbe essere indicato un "senso unico di percorrenza" che tutti, tranne il personale autorizzato, sono obbligati a rispettare.
- **Durante gli intervalli:** Ogni classe effettuerà un numero di:
 - 1 Intervallo per le giornate con 4 unità didattiche**
 - 2 intervalli per le giornate con 5 e 6 Unità**
 - Gli intervalli avranno la durata di 10 minuti.**
 Il tempo dell'intervallo sarà compreso nell'unità oraria.
 Gli intervalli saranno strutturati in modo differenziato per classe e per piano in modo da ridurre il numero studenti sul piano.
 Gli studenti potranno uscire dall'aula in modo ordinato indossando le mascherine prima di alzarsi dal posto e procedendo in modo distanziato evitando di creare assembramenti.
 Le mascherine dovranno essere indossate per tutta la durata dell'intervallo fino al rientro nella propria postazione.
La classe stazionerà sul proprio piano nell'area di prossimità della propria classe.
 Il docente in orario è tenuto alla vigilanza e al controllo del rispetto, da parte delle studentesse e studenti, delle misure di prevenzione e sicurezza.
 Allo scadere del termine dell'intervallo la classe dovrà essere in aula, onde evitare interferenze con docenti in cambio dell'ora o altre classi in intervallo. Il mancato rientro nei termini costituisce una grave violazione del Regolamento di Disciplina.
- **Accesso alle macchinette e ai punti di erogazione:** l'accesso ai punti di erogazione avverrà esclusivamente durante gli intervalli limitatamente ai punti posizionati al piano. In nessun caso gli studenti, senza autorizzazione, potranno recarsi a piani diversi dal proprio. L'accesso potrà avvenire rispettando l'eventuale fila e mantenendo il distanziamento. Vicino al distributore sarà posizionato un dispenser igienizzante e ognuno prima di operare al distributore dovrà igienizzarsi le mani. Ad ogni cambio di intervallo il personale scolastico provvederà ad igienizzare le superfici. I beni di conforto andranno consumati durante l'intervallo e in nessun caso potranno essere portati in aula.



La palestra

Per le attività di scienze motorie è necessario garantire un distanziamento interpersonale tra gli allievi di almeno 2 m ed altrettanto tra gli allievi e il docente. Sono da preferire le attività fisiche individuali. Qualora la classe utilizzi degli attrezzi, questi devono essere disinfettati prima del loro utilizzo da parte di un'altra classe.

Compatibilmente con le condizioni climatiche, per i primi periodi sono preferibili attività all'aperto.

Gli spogliatoi dovranno essere utilizzati in funzione della capienza massima garantendo sempre almeno **il metro di distanza tra alunni**; l'uso sarà in funzione della segnaletica posta anche quale riferimento sulle panche con del nastro adesivo.

L'uso degli spogliatoi potrà essere effettuato con piccole turnazioni.

Attrezzi: ogni alunna/o avrà la responsabilità di uso del proprio attrezzo che sarà usato individualmente (pallone, corda, cerchio ecc.) e che sarà cura della/o stessa/o alunna/o sanificare accuratamente al termine delle attività, prima di riporlo negli appositi contenitori.



| | | |
|---|---------------|--|
| Istituto Superiore Statale "Marisa Bellisario" | Page 14 of 18 | |
| | File | Integrazione Regolamento di Istituto-Norme AntiCOVID-19.docx |
| Integrazione Regolamento di Istituto-Norme AntiCOVID-19 _2020-21 | Revisione | 001 |
| | Codice | |
| | Data | 25/08/2020 |

Nel caso le palestre dell'Istituto fossero concesse dall'Ente locale proprietario ad altre società o associazioni, l'Ente locale dovrà prendere accordi con la società per garantirne la pulizia approfondita e l'igienizzazione al termine delle attività stesse. Tale protocollo dovrà essere reso noto all'Istituto.

Gli Insegnanti

Come da obblighi contrattuali, le/i docenti sono responsabili della vigilanza delle studentesse e degli studenti. Alle usuali attenzioni legate ai pericoli ordinari, aggiungeranno nel corrente anno scolastico le necessarie cautele legate all'applicazione del presente Regolamento.

Il Personale ATA

Il personale ATA è chiamato a collaborare in modo responsabile al rispetto del presente Regolamento. I collaboratori e le collaboratrici scolastiche sono tenute alla **continua vigilanza**, in particolare al piano, per assolvere alle nuove necessità di sicurezza. Saranno quindi pronti/e, all'ingresso e all'uscita dalla scuola e al cambio d'ora, a vigilare i corridoi, le scale, le vie di accesso e di fuga affinché non si sviluppino dinamiche regressive. Monitoreranno gli spostamenti da/verso i bagni e gli erogatori di servizi. Provvederanno a sanificare dove e quando richiesto.

L'uso dei materiali di pulizia e sanificazione avverrà alla luce delle norme richiamate in premessa, a quanto appreso nei corsi di sicurezza, alle direttive dirigenziali e agli ordini di servizio, in particolare per gli aspetti fisico-chimici e le conseguenti ricadute biologiche nell'uso dei preparati.

Gli Assistenti Tecnici, nel lavoro in laboratorio con le classi, si comporteranno in maniera conforme al presente Regolamento e concorderanno con i/le docenti (e le eventuali altre figure adulte) le modalità di occupazione degli spazi al fine di rispettare il distanziamento fisico. Come per i collaboratori e le collaboratrici scolastiche, in quanto figure adulte saranno sempre attenti/e alle diverse situazioni, intervenendo laddove fosse necessario.

Gli/le Assistenti Amministrativi/e lavorano in posizione normalmente più defilata rispetto alla presenza delle studentesse e degli studenti. Saranno comunque parte attiva nel monitoraggio ed eventuale repressione di comportamenti inadeguati. Nel corso dell'anno scolastico lavoreranno secondo le modalità e secondo i turni che verranno comunicati dalla DSGA o dal DS, al fine di limitare le esposizioni.

Dalla "Didattica a Distanza" alla "Didattica Digitale Integrata": il piano scolastico per la DDI

Non sfugge il fatto che la didattica in presenza con distanziamento fisico penalizza molte delle didattiche attive potenzialmente ottimali sul fronte dei processi di insegnamento-apprendimento, come la letteratura scientifica illustra sin da Maria Montessori. Il distanziamento fisico, tuttavia, può essere colmato con l'inclusione delle tecnologie che mettono a disposizione piattaforme di condivisione che possono essere utilizzate anche in presenza. È ovviamente responsabilità di ogni singolo docente trovare le soluzioni didattiche più idonee alla luce delle epistemologie delle diverse discipline, delle proprie conoscenze e sulla base delle proprie esperienze metodologiche, anche integrate dalla formazione erogata dalla scuola stessa, per il tramite del team digitale e/o di strutture di formazione mirate.



| | | |
|---|---------------|--|
| Istituto Superiore Statale "Marisa Bellisario" | Page 15 of 18 | |
| | File | Integrazione Regolamento di Istituto-Norme AntiCOVID-19.docx |
| Integrazione Regolamento di Istituto-Norme AntiCOVID-19 _2020-21 | Revisione | 001 |
| | Codice | |
| | Data | 25/08/2020 |

Esplicitato questo elemento critico, il Collegio dei Docenti è chiamato a redigere un piano scolastico per la DDI, eventualmente aggiornando quanto già deliberato nel corso delle riunioni dell'a.s. 2019/2020 entro le quali sono stati apportati importanti integrazioni, confluite nelle Linee Guida Didattica a Distanza IIS Marisa Bellisario.

Sia nel caso in cui solo alcuni studenti o alcune studentesse seguissero a distanza, sia nel caso in cui tutti fossero costretti a seguire a distanza, questi dovranno silenziare i microfoni, se non richiesto diversamente dal docente, e accendere le telecamere per garantire una dignitosa partecipazione alla lezione. La scuola fornirà dispositivi e schede di connessione su richiesta degli aventi titolo, come già avvenuto nel corso dell'a.s. 2019/2020.

Procedura di intervento su casi sospetti di contagio da SARS-CoV-2

1. **Il docente che individua un alunno con sintomatologia** presumibilmente provocata da contagio da Covid-19:

- invita immediatamente il collaboratore scolastico, di turno al piano, ad accompagnare lo studente nell'ambiente dedicato all'accoglienza degli studenti;
- avvisa, con qualsiasi mezzo o si accerta che altri avvisino, il Dirigente Scolastico o, in sua assenza, il collaboratore del Dirigente Scolastico o, in via residuale, il Direttore S.G.A.;

2. il collaboratore scolastico DEVE:

- sempre mantenere la distanza di almeno un metro dall'alunno/a per tutto il periodo della sua vigilanza;
- indossare guanti e mascherina **FFP2**;
- fornire una mascherina chirurgica all'alunno/a, prendendola con i guanti dalla confezione già disponibile all'interno dell'ambiente dedicato all'accoglienza degli studenti;
- misurare all'alunno/a la temperatura con il termometro ad infrarossi già disponibile all'interno dell'ambiente dedicato all'accoglienza degli studenti, evitando il contatto con la fronte dello studente;
- fornire all'alunno/a un sacchetto, già disponibile all'interno dell'ambiente dedicato all'accoglienza degli studenti, ed invitarlo a riporre in esso eventuali fazzoletti utilizzati, a richiuderlo con l'apposito ferretto e cestinarlo, prima di lasciare la struttura;
- dotare di mascherina chirurgica chiunque entri in contatto con il caso sospetto, compresi i genitori o i tutori legali che vengono a scuola per ricondurlo presso la propria abitazione;
- dopo l'allontanamento all'alunno/a, sanificare l'ambiente dedicato all'accoglienza degli studenti e quelli frequentati dall'alunno/componente del personale scolastico sintomatici.

★ **I minori non devono restare MAI da soli, ma con un adulto munito di DPI fino a quando non saranno affidati a un genitore/tutore legale.**

3. **l'operatore scolastico che avverte sintomi** compatibili con contagio da Covid-19 deve indossare una mascherina chirurgica e allontanarsi dalla struttura, NON prima di aver avvisato o fatto avvisare il Dirigente Scolastico o, in sua assenza, il collaboratore del Dirigente Scolastico o, in via residuale, il Direttore S.G.A. e NON prima di aver atteso la sostituzione nella vigilanza del piano o degli alunni che avverrà nel modo più veloce possibile. Rientrando al proprio domicilio, contatta il proprio MMG per la valutazione clinica necessaria. Il Medico curante valuterà l'eventuale prescrizione del test diagnostico.



| | | |
|---|---------------|--|
| Istituto Superiore Statale "Marisa Bellisario" | Page 16 of 18 | |
| | File | Integrazione Regolamento di Istituto-Norme AntiCOVID-19.docx |
| Integrazione Regolamento di Istituto-Norme AntiCOVID-19 _2020-21 | Revisione | 001 |
| | Codice | |
| | Data | 25/08/2020 |

Sia gli studenti, sia gli operatori scolastici potranno rientrare a scuola salvo esibizione al Dirigente Scolastico o, in sua assenza, al collaboratore del Dirigente Scolastico o, in via residuale, al Direttore S.G.A. dell'ATTESTAZIONE di esecuzione, da parte del paziente, del percorso diagnostico-terapeutico e di prevenzione per Covid-19 come disposto da documenti nazionali e regionali;

4. **il coordinatore di classe deve:**

- comunicare**, per iscritto, al Dirigente Scolastico/referente scolastico per il Covid-19 o, in sua assenza, al collaboratore del Dirigente Scolastico o, in via residuale, al Direttore S.G.A. un eventuale numero elevato di assenze improvvise di studenti in una classe (40% almeno). Essi attivano il Dipartimento di Prevenzione;
- gestire e custodire** il registro degli alunni e del personale di ciascun gruppo classe e di ogni contatto che, almeno nell'ambito didattico e al di là della normale programmazione, possa intercorrere tra gli alunni ed il personale di classi diverse (es. registrare le supplenze, gli spostamenti provvisori e/o eccezionali di studenti fra le classi etc.) per facilitare l'identificazione dei contatti stretti da parte del DdP della ASL competente territorialmente;

5. **Il Direttore S.G.A. monitora la percentuale di assenza** dei docenti e del Personale ATA ed aggiorna il Dirigente Scolastico in merito ad eventuali anomalie.

Procedimenti disciplinari

Lo Statuto delle Studentesse e degli Studenti prevede, a tutela dei medesimi, una procedura non banale di convocazione dei Consigli di Classe deputati a comminare le sanzioni necessarie. Il Regolamento di Istituto dell'IIS *Marisa Bellisario* è redatto a norma del richiamato Statuto (DPR 249/98 e ss. mm. e ii.)

Tutto il personale della scuola è chiamato a vigilare attentamente sul rispetto del presente Regolamento e a informare tempestivamente il Dirigente Scolastico di eventuali violazioni affinché questi possa procedere altrettanto tempestivamente alla convocazione dei Consigli di Classe laddove questo sia necessario per affrontare le violazioni rilevate.

Come ricordato in *Premessa* al Regolamento di Disciplina del Regolamento di Istituto, ogni carenza disciplinare si qualifica come un comportamento che impedisce una proficua attività didattica, genera un clima di malessere e disagio all'interno dell'ambiente scolastico e contravviene ai doveri sanciti dall'art. 3 dello *Statuto delle Studentesse e degli Studenti*. Nella situazione emergenziale in cui ci troviamo, può comportare finanche un fattore di rischio per la l'incolumità della salute di tutta la comunità scolastica. Nei casi più gravi e reiterati, si rende pertanto necessario prevedere sanzioni disciplinari finalizzate a tutelare la salute di tutte/i, ricordando che «la sola semplice irrogazione del provvedimento rischia di risultare inefficace se non viene integrata in un'attività di dialogo e confronto educativo con l'alunna o l'alunno interessati e la relativa famiglia». In tal senso, le sanzioni (sempre proporzionate all'infrazione disciplinare) sono ispirate al principio della tutela della salute di tutta la comunità scolastica. Qualsiasi provvedimento va quindi improntato al perseguimento, ove possibile in modalità integrata, del



| | | |
|---|---------------|--|
| Istituto Superiore Statale "Marisa Bellisario" | Page 17 of 18 | |
| | File | Integrazione Regolamento di Istituto-Norme AntiCOVID-19.docx |
| Integrazione Regolamento di Istituto-Norme AntiCOVID-19 _2020-21 | Revisione | 001 |
| | Codice | |
| | Data | 25/08/2020 |

ripristino di un sereno clima di sicurezza per tutti, fondamento per un proficuo apprendimento e, in ultima istanza, di un sicuro contesto di lavoro che salvaguardi anche il benessere di tutto il personale dell'Istituto, in un'ottica di prevenzione.

Di seguito, vengono configurati tre situazioni che richiedono un intervento sanzionatorio, in relazione alla tipologia di infrazione:

| N. | Comportamento | Sanzione | Rif. Tabella Disciplinare (Regolamento Istituto) |
|----|--|--|--|
| 1 | Mancato rispetto delle indicazioni per il contrasto anti-Covid 19 e/o delle norme di prevenzione (ad es., non utilizzare o utilizzare in modo improprio la mascherina, non rispettare le distanze e le indicazioni per gli spostamenti, non igienizzare le mani in situazioni di rischio...) | <i>Richiamo verbale</i> Nel caso di ripetuti richiami: <i>Annotazione scritta sul Registro elettronico</i> (da intendersi come automatica comunicazione alla famiglia) Sospensione da 5 a 15 giorni | Carenza Disciplinare n.18 (violazione delle norme di sicurezza che mettono a rischio la propria e altrui incolumità) |
| 2 | Deliberata mancanza delle norme di contrasto anti-Covid 19 e/o delle norme di prevenzione (ad es., sputare volutamente a una persona, tossire o starnutire volutamente a una persona, abbandonare fazzoletti sporchi...) | <i>Annotazione scritta sul Registro elettronico</i> (da intendersi come automatica comunicazione alla famiglia) Comunicazione immediata ai genitori <i>Allontanamento immediato</i> dall'Istituto <i>Notifica</i> all'Autorità giudiziaria competente | Carenza Disciplinare n.18 (violazione delle norme di sicurezza che mettono a rischio la propria e altrui incolumità) |
| 3 | Mancata e/o mendace comunicazione del proprio stato di salute o dello stato di salute della studentessa/dello studente in situazione di contagio conclamato | Comunicazione e convocazione immediata dei genitori Allontanamento immediato dall'Istituto Notifica all'Autorità giudiziaria competente | Carenza Disciplinare n.18 (violazione delle norme di sicurezza che mettono a rischio la propria e altrui incolumità) |



| | | |
|---|---------------|--|
| Istituto Superiore Statale "Marisa Bellisario" | Page 18 of 18 | |
| | File | Integrazione Regolamento di Istituto-Norme AntiCOVID-19.docx |
| Integrazione Regolamento di Istituto-Norme AntiCOVID-19 _2020-21 | Revisione | 001 |
| | Codice | |
| | Data | 25/08/2020 |

Accesso a scuola e agli uffici di segreteria

L'accesso alla segreteria sarà garantito tutti i giorni, previo appuntamento.

Non è ammesso l'ingresso a scuola dei genitori, salvo casi particolari; in caso di dimenticanza di materiale scolastico o altri effetti personali i genitori sono pregati di non recarsi a scuola: i bambini e i ragazzi possono farne a meno. Per situazioni particolari, è bene preavvisare la segreteria per programmare un'eventuale necessaria presenza a scuola.

Per i colloqui scuola / famiglia saranno privilegiate modalità a distanza (colloqui tramite Google Meet); in casi particolari, i colloqui potranno svolgersi in presenza, sempre previo appuntamento.

Conclusioni

Restano valide le indicazioni emesse sin dall'inizio dello sviluppo della pandemia che si richiamano qui di seguito nel decalogo del 24 febbraio 2020 a cura del Ministero della Sanità e che, secondo varianti anche più recenti, sono da tempo affisse in molte parti della scuola:

1. Lavati spesso le mani con acqua e sapone o con gel a base alcolica.
2. Evita il contatto ravvicinato con persone che soffrono di infezioni respiratorie acute.
3. Non toccarti occhi, naso e bocca con le mani.
4. Copri bocca e naso con fazzoletti monouso quando starnutisci o tossisci. Se non hai un fazzoletto usa la piega del gomito.
5. Non prendere farmaci antivirali né antibiotici senza la prescrizione del medico.
6. Pulisci le superfici con disinfettanti a base di cloro o alcol.
7. Gli animali da compagnia non diffondono il nuovo coronavirus.
8. In caso di dubbi non recarti al pronto soccorso, chiama il tuo medico di famiglia e segui le sue indicazioni.



LATO PARCHEGGIO
SUPERMERCATO



LEGENDA

- C, E2, E4, E5, E8 = CANCELLI ESTERNI ■ = (D, A, I, R, I, C, I, D, L, E, I, F, I, E) INGRESSO EDIFICIO
- * Pannello controllo e presenza aula allo piano
 - C.U./Inq. Utenti → Percorso per accesso al servizio di registrazione
 - C1/Inq. I, S → Percorso Aula Piano Terra (12ad, 12ad1) Piano Primo: 1-1ad, 1-02ad
 - C2/Inq. Coccini → Percorso Coccini
 - C3/Inq. A → Percorso Aula Piano secondo: 2B, 2B, 40, 41, 42
 - C4/Inq. B → Percorso Aula Piano Terra: 2, 3, 4 | Piano Primo: 2L, 17, 18, 19
 - C4/Inq. C → Percorso Aula Piano Primo: 25, 25, 26, 27, 28, 29
 - C4/Inq. D → Percorso Aula Piano Terra: 11, 12, 13, 14, 15
 - C4/Inq. E → Percorso Aula Piano Secondo: 31, 31, 34, 35, 36, 37
 - C4/Inq. F → Percorso Aula Piano Terra: G, T, S, 1B | Piano Primo: 21, 22, 23, 24

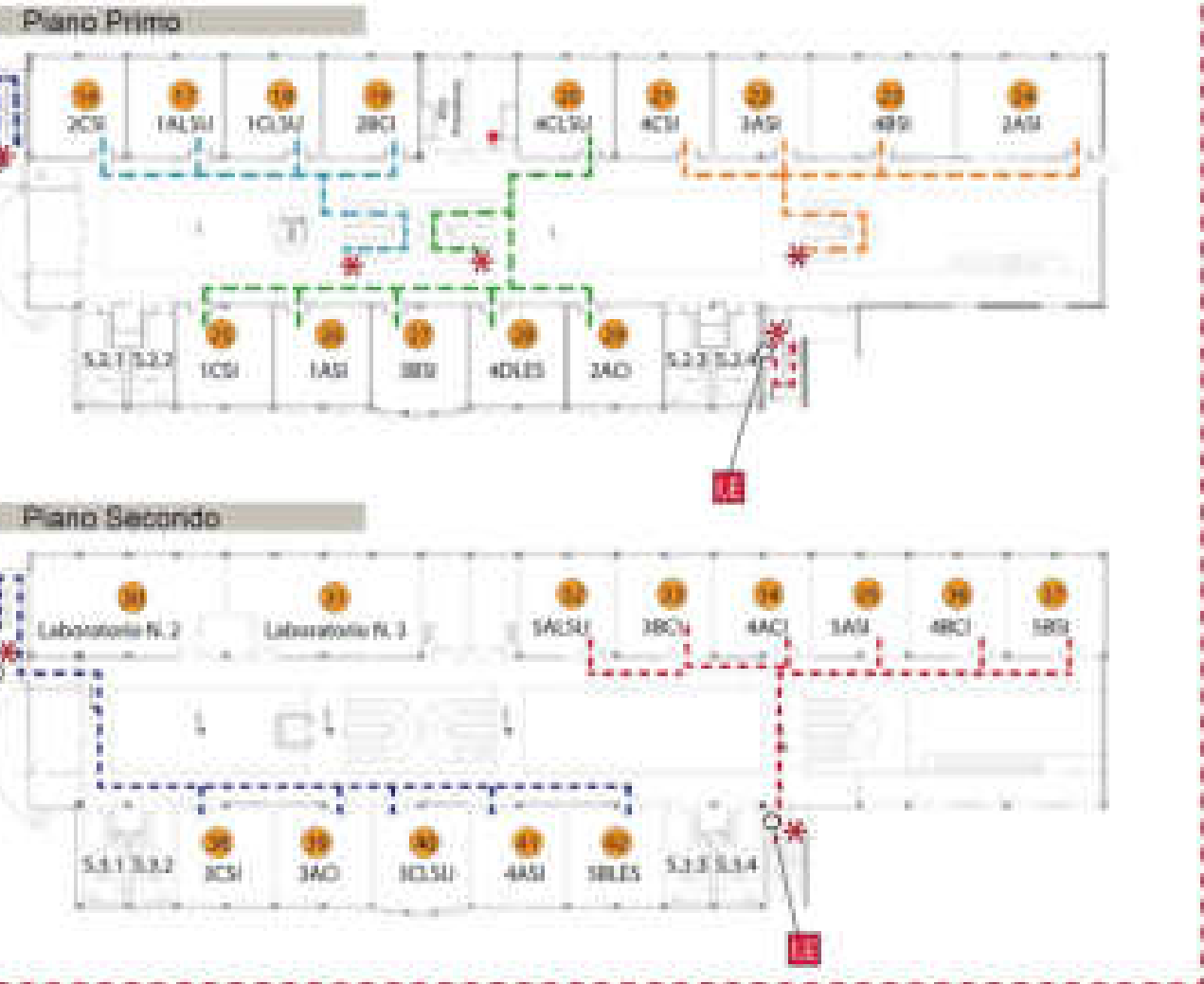

Area Punti
di Raccolta

STRADA PADANA
SUPERIORE

Questo Piano diventa è consultabile e scaricabile sul sito della scuola. Per arrivare inquadrandolo con il tuo smartphone il codice QR qui sotto



ISTITUTO SUPERIORE MARISA BELLISARIO
Strada Padana Superiore 24 - INZAGO
**SCHEMI DI ACCESSO
ALLE AULE**
CORSO DUINO

LATO PARCHEGGIO
SUPERMERCATO



LEGENDA

C.1,2,3,4,5,6 = CANCELLI ESTERNI **D** = D.A, I.B, I.C, I.D, I.E, I.F, I.E.A) INGRESSO EDIFICIO

***** Percorso continuo o percorso su più piani

C.1) Inq. Dossati **D** = Percorso Dossati (Vivend esterni)

C.1) Inq. B **B** = Percorso Aula Piano Terra: 2, 3, 4, 5, 7, 8, 9, 10

C.1) Inq. C **C** = Percorso Aula Piano Terra: 11, 12, 13, 14, 15

| Corso | Ingresso | Classi | | | | |
|-------|--------------|---|------|------|------|------|
| C.1 | Inq. Dossati | Dossati e Studenti in strada con autoripari | | | | |
| C.1 | Inq. B | 1ACS | 2ACS | 3ACS | 3BIS | 3ACS |
| C.1 | Inq. C | 4ACS | 4CS | 4ACS | 5ACS | 5CS |

Questo Pianoamento è consultabile e scaricabile sul sito della scuola. Per arrivare inquadrandolo con il tuo smartphone il codice QR qui sotto



ISTITUTO SUPERIORE MARIA BELLISARIO
Strada Pedemonte Superiore 24 - BICCIANO
**SCHEMI DI ACCESSO
ALLE AULE**
CORSO SERALE

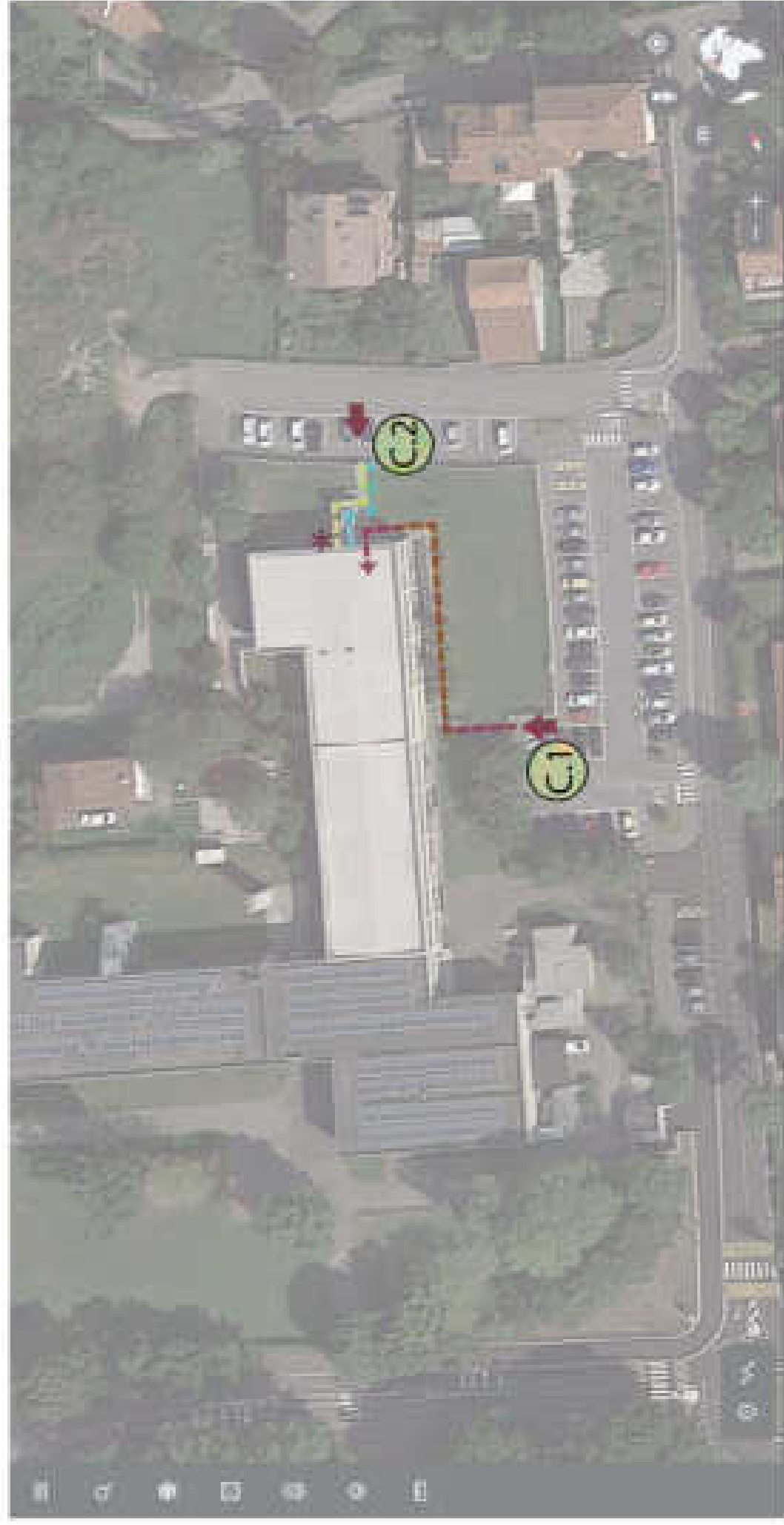

LEGENDA

- * Percorso vietato o pericoloso - Aule altre piani
- C1/A1 PERCORSO QUASI PIANO TOMA
- C2/A2 PERCORSO QUASI PIANO PERAS
- C3/A3 PERCORSO QUASI PIANO INTERNAIO

C1/A1 - CIRCULO ESTERNO



AULE 08-10-11 - INTERNO

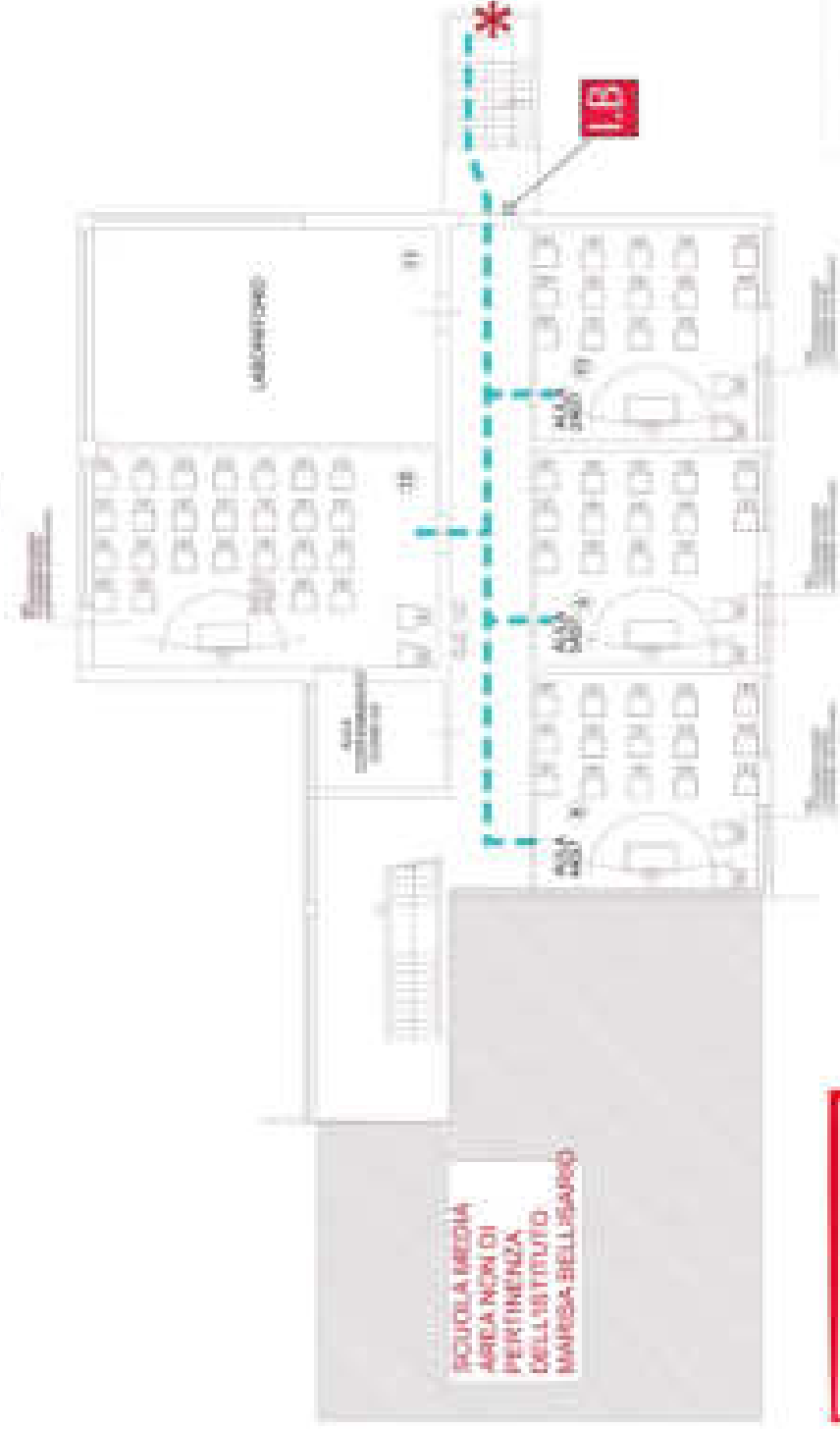
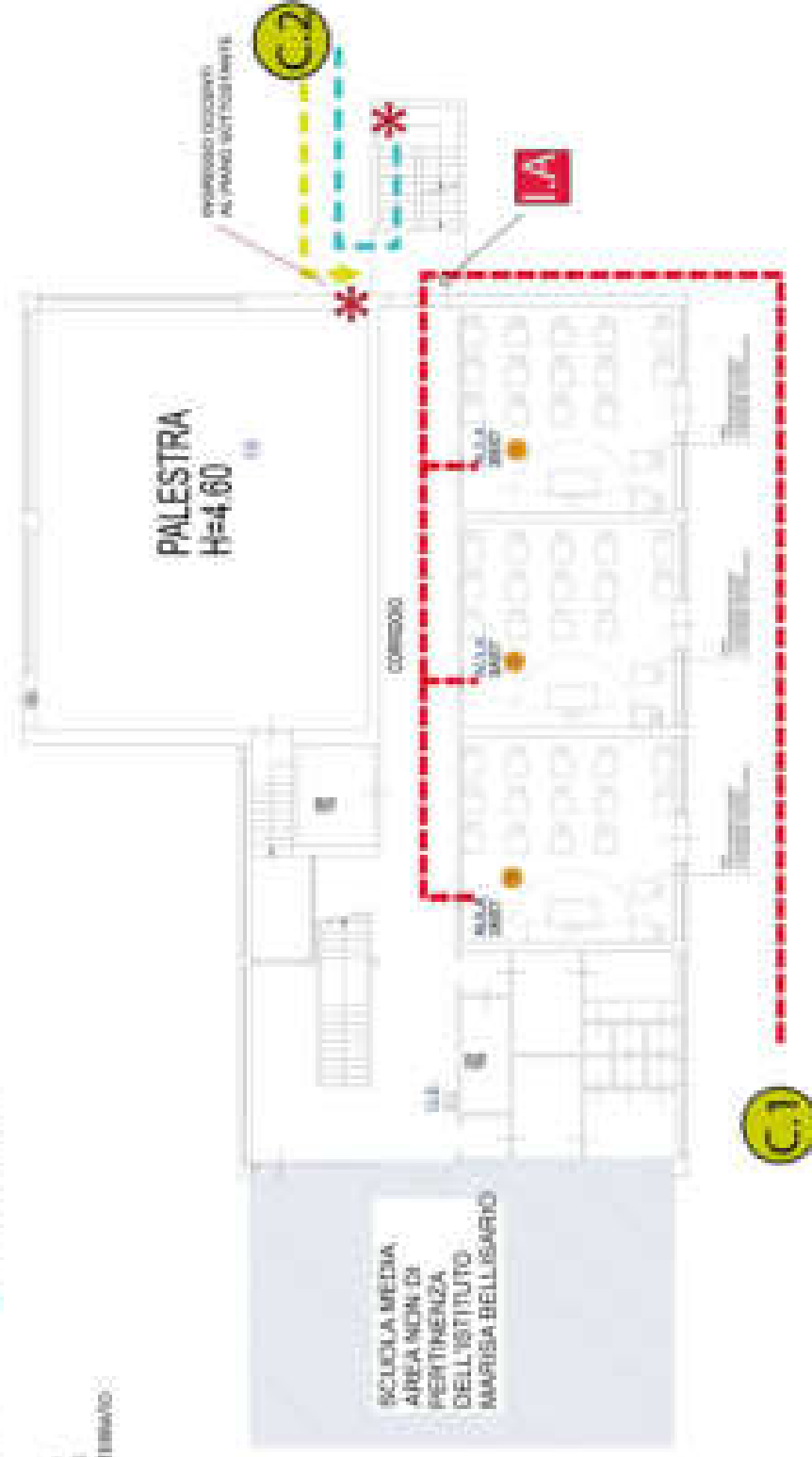

Questo Pianoimetria è consultabile e scaricabile sul sito della scuola. Per i percorsi impegnativi con il tuo smartphone il codice QR è più utile.



ISTITUTO SUPERIORE MARISA BELLISARIO
Via di Via E. Ciano 1 - 00144 Roma

SCHEMI DI ACCESSO
ALLE AULE